第九千八百一十一號

叻報

The "Lat Pau" Chinese Daily Newspaper.

德律風 三百三十號 Telephone 390.

本館在哥羅士街得力門牌十一號

PRINTED AND PUBLISHED FOR THE PROPRIETOR BY YEAP KWEE HOON AT NO. 11 CROSS STREET, SINGAPORE.

ALHAMBRA

鴉南嗎勝影戲廣告

啟者特字通知 諸君共鑒本班由亦不星月一號起遷往鄰屋爲戲場仍由美芝律出入因爲本班主人急欲在于現在原址建成新屋之故現在暫用之戲場凡屬各號椅位皆設電燈電扇其路雖由美芝律出入而特別鋪填不至泥濘雖當天雨時摩多車馬車手車由美芝律入直至本班大門而出美女律凡屬官位一號二號三號皆設有新到新式可開可合之安椅其餘二角半及一角之椅位亦已另換新椅利便異常 茲本班定於廿五號即本禮拜六晚起開演新戲名曰威力此戲甚入計有五權之多同演者二十二人其妙處不能言喻冉此戲不過在坡開演六晚即將他遷 諸君有賞奇之興者祈早惠臨幸勿交臂失之也

官位每椅銀二元 留存位每位一元半
一號位收銀一元 二號位收銀五角
三號位收銀二角半 四號位收銀一角

英一千九百一十六年八月一號 小坡電影戲班鴉南嗎勝謹啟

PALLADIUM THEATRE

啟者特字通知巴勝黏乃新設戲園坐落烏節律與東陵巴虱相對此園建設大半爲演影戲而成茲由然花里月廿二號禮拜四夜起每夜八點開門九點開演影戲然有極好之劇本三四齣每夜影演以供 諸君快睹又已定舉不哇里月十八號禮拜三特演日戲以便童子來觀是日五點開演各號椅位童子均收半價本園所定規則乃是各種人在園內皆得平等之權利及所設椅位電火電扇等一如現在英京之大戲園又本園位價較之他家更廉伏望 諸君勿吝小費而失此機會來觀現有之精美戲園爲禱 諸君有欲先購入場券者請赴土庫街羅敏申公司隔鄰摩直星公司採購每日由十點起售至五點止夜在勿勝士嗎沙律許公司出售每日由下午五點起至又九點止茲將價值列左

官位六椅銀十元 官位每椅一元五角
頭號位收銀一元 二號位收銀五角
三號位銀二角半

英一千九百一十四年正月十五號 經理事人力士多士謹啟

TELEPHONE: 264. TELEGRAMS: "WOLSKEL." SINGAPORE.

WOOD-MILNE

鬱棉公司樹乳輪

此樹乳輪乃用於摩打及載貨之快車者其輪計有兩種一係空心藏氣之輪乃摩打車所用一係貨實膠輪則用於載貨之快車此兩項車輪皆在英國地方製造若以用於熱地最爲合宜而實得力四州府爪亞及暹羅等處均以本公司爲其惟一之代理人 諸君有欲採購者請 玉臨本公司面商爲盼

德律風第二百六十四號

英一千九百一十四年十二月三號

新嘉坡吉隆坡也此獨士渠公司謹啟

H. WOLSKEL & COMPANY,
SINGAPORE & KUALA LUMPUR.
Sole Agents, Straits, F. M. S. Siam and Java

芳昌生油廣告

本號不惜重資建設油穀所用之豆納是花生豆並無雜黃豆等物故油味香而能純油質清而不濁所出豆餅亦能納辦本號之油有兩頭庄八頭庄貨美價廉 諸商翁有欲採辦油餅者請到中街祥合號內面商倘外埠 貴客有意採辦可函達敝號自能依期照辦無悞此佈

民國三年十一月五日 芳昌油穀主人謹啟

移居廣告

本號現已移居源順街門牌二百三十九號仍舊做僣門眉擺正洞燕兼兌廈門各色什貨并收漳泉等處保家銀信 諸君賜顧幸祈移 玉此佈

中華民國三年十二月十二日 協吉號啟

木料出投 ○啟者茲定於本月廿二號及廿九號禮拜二早八點鐘起在亞灣那實得力門牌五十九喀三號金成隆木廠內拍賣馬留木 玉遜木 加禪木枋木枝及各式木料等 諸君如有合意者新屆期 玉臨投買可也此佈

英一千九百一十四年十二月十八號 莊慶利公司拍賣館謹啟

代論

陳繩案之判決全文 （三續）

（一）關於黃升之部分

按訂購衣箱及衣服各種舉動。本係殺害陳繩之人。借此以爲飾人耳目之計。便黃升果非情虛。何至於賣會勘問顧時。立即色變。是其犯罪情狀。於無形中先已畢露。其罪證二。又據陳伯基供稱。六哥丟的那天丟了氣鎗等語。經本廳受令推事與炳宗。於本年八月三十一。在陳璧家後園偏西大水井中。撈出空氣鎗及長刀。形似殺猪刀尖已拆毀刀甚鋒利 等件。空氣鎗一枝。據陳伯基曰。明係陳繩之物。并由受命推事。在陳繩住房拜匣內。檢出氣鎗子。比對相符。長刀一柄。亦由鑑定人貝瑞生鑑定刀柄上確有血跡。按陳璧家後園之井。計有五眼。偏西大水井之地點。爲出入該宅後門必由之路。兩者鎗血之刀。與塞氣鎗。又均在該井之中。可見此等物件。係由殺害陳繩之人。於殺害陳繩後。同時所投棄。兩殺害陳繩之人。有由該宅後門出入者。亦可證明。乃據閻子馨即閻福。在原審衙門供稱。上年八月二十九日晚。約十一點鐘。我同孫玉山張林貴在陳宅㑹門打牌。黃升於十一點鐘時。拿黃車燈走出。到天將亮時。黃升打門進來。我問何以早來。答以來拿手鐲云云。並具切結附卷。黃升則稱是夜并未回家等語。查黃升本係陳璧門役。其在陳璧家時。則於門房住宿。兩閻子馨即閻福。既於民國二年八月二十九日夜。即陳繩被害之夜。見其持燈外出。黃升乃並未回家。是其於持燈外出以後。即爲由後門入內殺害陳繩者手實行之時期。其罪證三。據上所述。黃升罪證明確。無可解免。距黃升在告審中。辯稱陳繩係陳璧挾害。我不知道等語。本廳按本廳對於本案係據控告審。兩控告審所得審辯者。按照訴訟通例。本以經第一審判決。又經提起控告之部分爲限。本案經原審衙門判決後。除黃升黃珍提起控告外。檢察官控告之部分。則有黃貴閻文濤。故本廳對於本案所得審判者。祇有上列之四人。此外之人。所無犯罪嫌疑。并本廳所得審判。況即本案所得之證據而論。黃升確爲犯罪之一人。以外有無共犯之人。於該控告人已身犯罪之成立上。無何等關係。就此以爲不服原判之根據理由。殊欠正當。

（二）關於黃珍之部分

黃珍控告。及辯護人鄧爾班。辯護論旨。略謂任順並未呼喚。亦未接受自行車。陳繩被害。實不知情等語。本廳按黃珍罪之有無。當以被告人有無明確罪證爲標準。不能憑理想上推測。入人以罪。本案控告人黃珍。由原審衙門審理時。就據任順供稱。去年陳璧去天津以後。不記得是當天是第二天晚上。黃振卿 黃升 令我將他兄弟黃三叫來。我到黃保卿家。見着他老三（黃珍）說。即刻就來。又於八月初一二日（陰歷）清早。老黃 黃升 拿出自行車。教我送到他家等語。因黃定黃珍與黃升共同犯殺人罪嫌實。本廳按任順祇稱黃三被黃米。兩黃珍究竟果來與否。僅就任順之供詞。不能臆定。況據前段論述。黃升殺人時。本係由陳璧家後門出入。其時係在深夜。爲之啟門者何人。閉門者又何人。任順之住房。恰在該門附近。即以其供述言之。始而爲黃升招喚黃珍。繼黃爲黃升送車。無故聽黃升之指揮。在本案上是否有幫助犯罪。抑係共同實施。不無疑竇。嫌疑人之供述。本有證指他人罪即己貨之嫌。對於他人。自不能生證書之效力。 （未完）

命令

十一月二十七日大總統申令

○參政院議決懲治盜匪法茲公布之此令

○又令茲制定商會法施行細則公布之此令

十一月二十八日大總統策令

○署貴州巡按使龍建章暫行委任監督該管地方財政事務此令

○又令王惠芝加陸軍少將銜此令

○又令署浙江巡按使屈映光呈請將審查合格分發浙江之知事姚應泰等分別任命補署吳興等縣各缺應准以姚應泰爲吳興縣知事呂本端爲富陽縣知事余大鈞試署桐鄉縣知事此令

本館專電

本館接廿三號與京發來專電云俄京官場信稱本禮拜一日奧士齊剌下游至卑里加河一帶又有大戰德軍敗退有奧軍二千名在卑里加至奧士齊剌等處被俄所擄又查宣里合之戰亦係俄軍得勝德軍又欲刼襲卑心沙旋亦敗退

本館譯電

同日來電云近有飛機在沙士日（德屬）擲炸彈毀傷頗甚

廿一號來電云是日下午巴黎官場佈稱現在戰場之上尚無變動其大局與前無異○同日來電云英國奧京底里吉剌報稱俄於沙地方現在又有大激戰之事乃由聯軍總隊全隊併力攻擊德軍○前日風傳爲實珍及呂剌二地克復之事今已細查始知此事不確然聯軍則已進抵綠砵附近地方矣

法領事電

法國駐叻領事接廿一號法電云聯軍比利時之聯軍現已少有進前○德軍現攻邑里醫院○我軍已將薩士叔里地一帶佔據○英軍前隊所控之戰溝毀壞○亞剌士再受德軍攻擊○我軍總隊在亞呂太之東及加啜之東兩處力攻擊已將亞呂末並丘旁尾之車路攻毀○我軍現已進至占卑尾戰地并將奧澳爾東北之戰溝佔據一千二百英打之長○我軍現復進入里宣地界五百英打○我軍穩進苗施右岸及苗施山上

一 全狗標緞宜尼烏密酒 二 此酒乃係頂上之酒 三 請認各礁均有此標頭

Tuan PORTER'S Stout

英一千九百十四年十二月廿四號

牙直里有限公司謹啓

四 此蜜酒乃是補力及爲飲料之品 五 特字介紹可爲養病之需 六 請認全身狗形在此標上

招考醫生章程廣告

啓者本院日前由各報館登報陰曆十一月十五日開考醫生日期是日各總理在院再議開考章程條目列明宣佈

一議陰曆十一月初五日至十一月十四日止凡欲應考之人必須親自至本院報名註冊以先後爲序但須報明籍貫幷在叻住址

一議應考之人必須各人自帶筆墨硯屆時由本院發給卷紙

一議應考之人臨於陰曆十一月十五日十點鐘入院至十點半齊集逾到不候各人作文限至下午五點鐘至五點半收卷入箱彙齊封固交總理着日寄船往唐山請名醫讀才取錄

一議試卷俟唐山評取後寄回本院卽行揭曉擬出福建帮列榜拾名廣東帮列榜拾名各帮取錄二名

一議被選之醫生俟總理指定何日上任試用壹個月如能合格卽定聘用每月辛金銀四拾元膳金捌元如不合格按次補任

民國三年陰曆十一月初五日　同濟醫院當年總理同啟　毌

廣告商途　○啟者新年將到登報聲明凡金捷興夙興兩號及予黃夙夜所有賒項欠項限本年十一月十二日前列單前來如過此期不復承認又凡予與人立有担保字據亦于十一月十二日以前將字交來待予再行畫押爲憑否則以後與予無涉而金捷興夙興號係予自行開設一切單據須予黃夙夜畫押在內乃能承認幷此佈　聞

甲寅年十一月初五日　黃夙夜謹啟　毌

吉屋招稅　○敝啟者敝在叻律立實得力門牌一十四號厝一間係老鋪宮口爲山機器址如有合意欲租者祈移　玉到小坡美芝律門牌一百七十二號敝號內面商可也

甲寅年十月廿四日　金成春告白

朱有蘭名茶廣告

本號親自督製包種名茶質美味香甚合衛生且取價克己刻已陸續運到　諸商賜顧祈卽惠臨茲將各種名茶價列於後

二兩一百六十四包鹿鳴包種茶　二兩庄一百六十包鳳噯銀針茶　一百斤散庄頂香淸遠茶　四兩一百六十包頂香淸遠茶　八兩庄一百六十包六安茶骨　八兩一百包頂香淸遠茶

民國三年元月六日　朱有蘭謹啟　毌

嗎根代望卽有利銀行告白

啟者本銀行創設有年茲將本行情形詳開如左　本行核准共銀本銀一百五十萬磅　取定本銀一百一十二萬五千磅　已收本銀五十六萬二千五百磅　盈餘積款共有四十六萬五千磅　本銀行總買字樓在倫敦　凡諸仕商寄本銀行之款其一年銀期者以四巴仙息算　六個月限期者以三巴仙半算　三個月限期者以三巴仙算來往短期數則以二巴仙按日計算凡屬銀行應爲之生理本銀行均可承辦　諸君光顧請移　玉趨臨商面便妥

大英一千九百零九年亦不叻月十六號　毌

嗎根代有利銀行駐叻總理人兒卜士嗎謹啟

諸君若患腹痛症而欲求速愈須飲(歐凡烈單巴民九嘸)藥水數滴因爲此藥醫治腹痛之症大有奇功伏望　諸君常存此藥一樽

在于家內各處藥房及雜貨店均有發售每樽價銀八角

英一千九百一十三年十月九號　乜

山得爾彌地

此山得爾彌地藥丸爲治五淋二濁最見捷效之藥蓋如照法服之無論久新輕重痛而且腫只須兩日痛除腫退濁止淋通再服五天一共七日定可除根保無複發故泰西各國諸醫無不謂之濁淋聖藥中國通商各口一總藥房亦無不樂爲代售以愈沉疴

惟　賜顧者須知此藥惟法國彌地一家所製方秘不傳名馳天下故於每丸藥上有印㊞記者庶非假冒至其服法初服每點鐘一丸至兩晝夜盡若不間斷無不淋通濁止腫退痛除如是每天再服四丸至滿七日定可除根永不復發但於服藥之日必須靜養毋使勞動忌食性熱之物更忌房事

Sole Agent, Cheong Choo Koon.

勃連實得力門牌七號客Y　全權經售人鍾志昆

英一千九百一十三年四月十八號

會豐商店　拾週紀念　大贈品

啟者本商店自開設南洋以來全權總售艾羅補腦汁艾羅療肺藥人造自來血總統牌精神丸以及各國名家良藥久蒙遠近同胞　惠顧潮流日廣近有無恥奸商輸運僞藥賤價兜售以致魚目混珠此等舉動本商店殊堪痛恨茲値本商店舉行十週紀念敬特揀選各種精良藥品加意敬贈一月以酬惠顧雅意幷辨異僞而杜假冒焉

謹將敬贈良藥開列於下

凡買五洲人造自來血　大樽一打定價銀二拾元　小樽一打定價銀拾二元
凡買艾羅醫生療肺藥　大樽一打定價銀二拾元　小樽一打定價銀拾二元
凡買艾羅醫生補腦汁　大樽一打定價銀二拾元　小樽一打定價銀拾二元

（敬贈）如買大樽一打隨送　二元半英國衛腎丸一樽　一元匯允和種子丸二盒　一元半美國牛肉汁一〇　七毛半英國先後天丸二樽　上海美人條幅畫四幅　五毛英京解毒蛇頂石二〇

（敬贈）如買小樽一打隨送　一元半美國牛肉汁一〇　一毛皮膚通治水四〇　一元匯允和種子丸一盒　七毛半英國先後天丸一〇　上海美人條幅畫四幅　五毛英京蛇頂石一盒　上等牙粉二枚　二毫杏仁露二〇　孔雀牌牙粉一〇

凡買五洲自來血　一大〇定價銀二大元　小〇定價銀一元二毛
凡買艾羅醫生補腦汁　一大〇定價銀二大元　小〇定價銀一元二毛
凡買艾羅醫生療肺藥　一大〇定價銀二大元　小〇定價銀一元二毛

（敬贈）如買一大〇隨送　七毛半先後天丸一〇　孔雀嚜香牙粉一〇　一毛皮膚通治水二〇　一毛五仙上等牙刷一枚　上海美人條幅畫一幅

（敬贈）如買一小〇隨送　一毛皮膚通治水二〇　上海美人條幅畫一幅　一毛孔雀嚜香牙粉一〇　一毛半上等牙擦一枚　二毛杏仁露一〇　上海百美人圖一本

凡買總統牌精神丸　大〇一打定價銀五十元　中〇一打定價銀十元

（敬贈）如買大〇一打隨送　上等金邊眼鏡一個　艾羅大補腦汁半打　上等一混香水一打　上等臭水二大樋　加波力藥水梘

（敬贈）如買中〇一打隨送　一元半補至補腎汁一〇　七毛半英國先後天丸一〇　五毛英京蛇頂石一盒　一元匯允和種子丸一盒　精緻百美圖一本　上海美人條幅畫一幅

凡買總統牌精神丸　大〇一打定價銀五元　一中〇定價銀一元

（敬贈）如買一大〇隨送　玫瑰香梘一盒　一號牙刷一枚　小杏仁露一〇　是但二號香水二枚

（敬贈）如買一中〇隨送　一毛皮膚通治水二〇　一毛孔雀牙粉一盒　一毛半上等牙刷一枚　上海百美圖一本　上海美人條幅畫一幅　二毛止咳杏仁露一〇

以上〇代樽

本商店各藥名目太多限于篇幅不能盡舉若蒙各界光顧降價以待　貿臨由民國三年十一月初一日起至民國三年十一月廿九日止諸君光顧請依期到買定必如數敬奉倘過期之後恕不照例此佈

甲寅年十一月初二日

石叻會豐商店西藥行謹啟

叻報附張

每日隨報附送
星房虛昴停刊

特別紀載

時局（續）（北京通信）

財政策救爲當務之急無待論矣與人某有加賦之條陳頗動當局之聽因是調取赫德氏所著中國加賦考以爲研究資料討論蓋已不只一次此中略分二派一清丈派韓國鈞來京時曾力主之大約謂畝數戶籍明則不加賦而賦自增也其說自爲正當而　二反對清丈之說者謂清丈一事非數年不能有效而以今日待財之亟焉能有此餘豁某當局者語我謂赫德所云之數雖不盡可恃然無論何國租稅地丁實爲正宗而以中國之大全國地丁安能僅有四千萬且後起之雜稅反復過之之理故此中必有賦額不增而收入銳進之法待時日太促耳以余斷之加賦與否另爲一問題而以一國家至不能確知其國畝數戶籍亦決無此理故清丈要不妨先自行之也

加賦之議山東巡按蔡儒楷氏最先與中央所討論者適相湊拍惟必准行矣然頗聞大總統之意以山東在兵燹之後又外思逼凌若猝行此非常恐有他變故反有不遽允之之意大約京師之月出每月約五百萬往者之預算則恃鹽稅三百萬交通部五十萬常關五十萬及外省容量解款百數十萬或二百萬以充以故之故預計有餘無絀據當局者所條計若戰禍不起則財政至年底已斐然可觀今關稅既短賠款積欠乃不能不以鹽稅補之故鹽稅雖確而正供反絀交通部之五十萬或時有短少月二三十萬不等地方解款在今日其決不能如預計也可知然據當局者所稱眼前數月尚能應付有餘

顧者須知上財政條陳者如蚨蟻之飛不可僂指而財政部所擬稅目尤多某當局者云此事不在名目多要在實行一件得一件以爲大宗耳名目多不特民窮且並可行者兩人亦窮之以至於不能行余以爲此言實得中國之財政的原理蓋外國各方面之事業發達多故稅源多以公平及普及之原則衡之故其名目不能不多若中國則所謂官田於民民出於土名目雖增而納稅者仍偏枯於一方面也最近京師商會以財政部屬行特別營業稅上書陳情於平政院平政院院長請可於大總統覽如呈請罷之商民歡頌亦一可紀之事也

聞主計局擬定辦法擬屬行煙酒稅特別加重政策但此辦法尚未之見

鹽業銀行之議創於張鎮芳氏擬以資本五百萬爲之財政部已爲之轉請但其事忽起忽落究竟成否尚屬疑問說者謂今金融機關之不振非機關少也在資本缺乏事業不甚活動耳有此五百萬以振興中央銀行豈非熟道而輕車哉（以上財政）

外交方面近甚岑寂蓋日人既得青島已以軍政治之於青島以外則方講求所以繼承德人路礦權利及擴充其他權利之法尚未有交涉發生而在吾國今日情勢日德在東方之戰爭雖畢而歐戰全局未完其情勢與日俄戰後大異我今欲與日本訂結何種約束則有膠州條約之拘束在非俟戰局了結現時關係除委之於事實之狀態以外則無他法此等方面情事闕由陸徵祥氏主之日前見中立事務處中人論以近狀謂近來之事件頗稀也

日本特派專使來華之議確出於日本一有力者之口今以近狀觀之似尚不確又近日置公使以毋須同國據其所語於本國新聞記者謂中日邦交甚屬圓滿而以記者所聞於當道亦確信日本政府無扶助亂人擾亂中國之事似政府間之關係實屬不惡（以上外交）（完）

諧著

魁星致諸門生求助書

前清進士舉人秀才鈞鑒．鄙人自與諸君別後、彈指之間、不覺已近數年、想諸君近日必多順遂、半皆能考得知事矣、惟鄙人自清末乘輿後、即退居林間、不聞外事、而乃日用浩繁、四五年來、覓將宦囊所積、用得妙手空空、近已典質殆盡、生活艱難、前因出於無奈、曾向關聖文昌等處告貸、奈多守楊子爲我之義、一毛不拔、人情冷暖、不謂神靈亦然、回思昔日狀況、爲勝滄桑之感、雖然、窮鄉株守、終必至流爲乞丐餓莩、故不得不爲出山之舉、以期卜氣低艇、覓得一處噉飯之地、近探得陰司閻羅之左判官、將更易他人、鄙人意欲謀補斯職、惟陰司雖素稱正直、閻羅雖夙係舊交、然運動美缺、亦必需有多數金錢、方克成就、鄙人賦閒已久、窮鬼之名、早已膾炙人口、諸君亦必聞知、又何來如斯鉅款、思維再四、借貸實出無門、故不得已始向諸君求助、倘祈共同扶助、稍傾私囊、即幾兩幾錢、鄙人亦不嫌菲薄、惟冀集腋成裘、以成鉅款、諸君須知鄙人非慣向人求乞者、實以諸君皆傑慨志士、顧審君子、絕非關聖文昌之拘拘以金錢爲命者所可比、且鄙人曩日居職之時、對於諸君、皆有求必應、固啻縮諸君以進士舉人秀才之厚惠、諸君今日報以數金、即衡之報施之道、亦不得謂爲過分、況此區區數金、在諸君關時、譬如多攤一檯花酒、而鄙人得之、實不啻諸君曩日於鄙人前求得進士舉人秀才也、惠然請奬交各該土地、轉交鄙人、或直奬交敝寓、以免遺憾、至諸君之厚惠、一俟鄙人履任後、即當師崔判官之待唐太宗法、私加諸君高壽各一紀、以報宏慈於萬一、（諸君於此十二年中、亦可多得幾十百萬金錢、諸君又何惜而不助鄙人以區區數金哉、）惟希諸君勿以市井無賴求助人者見鄙、則感荷尤深、臨楮拜禱、不勝翹首、即頌財安。

失時弟魁星頓首上言

拆股聲明　○啟者新嘉坡十八溪墘門牌四十八號義裕昌公司九八生理自癸丑年七月間與張原係陳四記林潮記宗智記楊秀杰四人合創後因林潮記志圖別業經自六月間林潮記所受股份領與周泰記人承受清楚刻因周泰記宗智記楊秀杰三人志圖別業經將該名下所得生理股份一全拆出經請公親楊瑞泰君將義裕昌公司生理核算明白當公親面前交涉兩訖即將彼等三人名下所得之股份推與陳四記人承受嗇業日後生理盈虧概與林潮記周泰記宗智記楊秀杰等人無涉　倘諸君有與周泰記宗智記楊秀杰等來往數目轇轕等情惟概手理會清楚爲荷　特此聲明免滋後論

民國三年甲寅十一月初六日　義裕昌公司陳四記謹啟　丑

梁君轉念歡樂非常

現值瘋濕骨痛盛行之秋凡有血氣薄弱血虧不潔之輩難免此症其瘋濕盤踞手足肌肉骨節以致腫痛難堪患者愁苦終日必俟瘋濕之由除去而後已其故因血不潔變成酸毒盤踞骨節肌肉之中耳甘肅秦州梁筱標君見其夫人患瘋濕骨痛如是劇烈甚至起床必須傭婦攙扶正値無法可救之際忽憶韋廉士大醫生紅色補丸遂函往購與之服用據來函云客春山荊已虛度四十七春秋矣不意罹患瘋濕筋骨疼痛之疾呻吟異常初起能扶杖而行繼則臥床頭雖起立亦無能爲矣偏嘗各藥罔見功效正在無術救治之際忽憶韋廉士大醫生紅色補丸著治瘋病靈驗如神衆口同聲何不購而試之遂購取六瓶以進之未盡二瓶已覺沉痾大減迨六瓶既畢微特痼疾全消抑且心緒安寧適於常昔毫無痛苦迄今年餘並不再發受賜殊深謹以表微忱

韋廉士大醫生紅色補丸乃天下馳名之聖藥並非只能治瘋濕骨痛且亦可治一切由血虧腦不潔所致之各症即如血薄氣衰胃不消化諸虛百損勞事無能以及婦科各症請自今日始用此奇效之靈藥治爾之疾可也

韋廉士大醫生紅色補丸天下各處藥房商店均有出售或直向星架坡士廠街韋廉士醫生總藥局函購亦可

價錢每一瓶一元二角半　每六瓶七大元　星架坡與郵費在內

大便閉結能令肝陽上升頭痛口氣消濁用紅色清導丸快人便暢通功用平安出自天然請在藥房購取一瓶寄郵票五角至星架坡士廠街韋廉士醫生藥局亦可

吊山標　T　麥酒

Tuan TENNENT'S

BRITISH-BEER.

一 項上麥酒　二 飲後清快　三 此酒純係爲洲源上品之酒　四 飲後身體爽快筋骨強壯　五 可能開脾及能強壯　六 最宜于熱帶地方　七 係用頂上麻及麥製造而成　八 保無別料攙雜　九 此酒爲英京名廠所製　十 此酒清潤可愛　十一 氣味極佳　十二 能補氣體　十三 最能消化被食比他酒更妙　十四 此乃合意在熱帶所飲之酒　十五 爲時常最好之飲品及易消化　十六 愛國之人宜飲此吊山標其甸關之酒以發展國家之助力

英一千九百一十四年十二月廿四號　牙直里有限公司謹啟

英嗇詩烟枝

諸君切勿忘知英嗇
時烟枝罐內有一小
票其票有紅色者亦
有藍色者紅色之票
枝至二十張或藍色
之票枝至四十張即
送至實得力英美烟
公司寫字樓內可以
換得頂上好之琥珀
烟嘴一枝切記切記

每罐價銀二角半及五角

每罐計廿五枝及五十枝

願諸君時時記念此烟枝幷常購英嗇詩之烟枝吸食此啟

大英一千九百一十四年十月廿一號
英美烟枝有限公司謹啟

總批發處日本大阪東京藤澤樟腦本舖

香晶者香水之原料也採百花之精英加百鍊之精製凝脂凝膩結成香晶其香氣之襲人比蘭麝而獨擅丹桂而尤佳縱綿餘香久不散沾濡衣袂香遠益清若夫風動珠簾則時飄閫閣撲人眉宇亦遍惹芳芬非祗合乎衛生以辟瘴中之不潔行人樂爲之迎風駐足領畧此香晶之特品矣本品出世以來淑女麗人爭購用者不知凡幾倘貴客光顧試用便知此品高尚全美經濟特實也

英一千九百一十四年五月六號　四

代售處小坡大馬路門牌四百六十四號日本賣藥有限公司

The Asiatic Petroleum Co. (Straits Settlements), Ltd.

龍標　十字標

啟者特字通知本公司所售第一等名上品土油　總銷處　燭及第一等名燭申油　諸君有欲採購者請赴下列之店號均有寄沽

禧勿里芝律門牌二百四十大號振發與
奕芝律門牌三百零三號怡興
沙九膀律門牌二十三號振光
奕芝律門牌三十號恒裕成

倘別所印之圖乃係本公司商標此佈

英一千九百一十二年十二月十二號
衣沙直土油有限公司謹啟

日出標　燈標

此標牛乳曾供大英君主五印度大皇帝飲品及曾
亦供英國海軍衙門兵部衙門印度事務大臣衙門應用

"Nestle and Anglo-Swiss Condensed Milk Company (London)
Singapore, Penang, Kuala Lumpor, Bangkok"

MILKMAID MILK.

特字通知女人標牛乳天下銷流至大

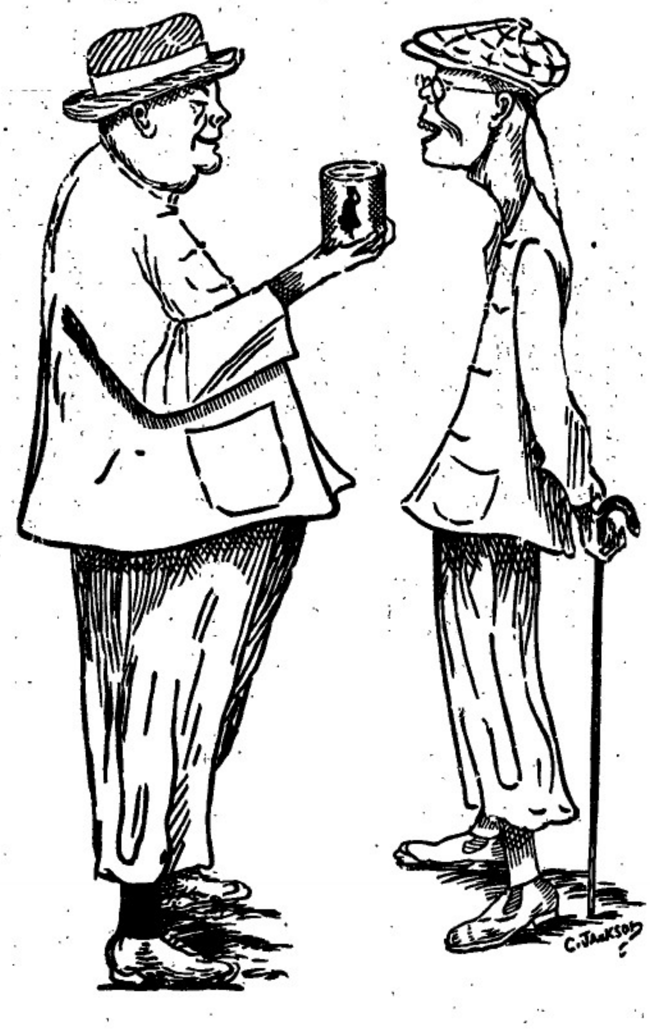

以上之圖乃是身體強壯之人向身體衰弱之人說明他得康健有力之令身體強壯原因爲于母當于幼時常將濃稠之女人標牛乳供予飲料而至今仍飲此標之牛乳當于出外遊歷時常帶女人標之牛乳名曰原質之女人標牛乳因爲予知若飲此標牛乳可免惡濁飲水所生病此乃最好牛之乳及其乳皮並非濃稠及無味之牛乳而又不摻他物倘若有諸君　欲得強壯一如上圖所繪強壯之人而不作衰弱之人則必常飲女人標之牛乳此標牛乳天下商埠均有發售而且四州府及本坡國家均常取此標牛乳以供醫院等處之用

英一千九百一十年七月三十一號　二

COLUMB TYRES.

哥林打耶公司廣告

啟者本公司新設一寫字樓在於新嘉坡售賣摩打車　摩打單車　及脚踏車之樹乳輪等此輪名曰哥林樹乳輪其工料甚爲精美且價亦相宜　諸君有欲知其詳細者請向售賣樹乳輪之各店及摩打車出稅處幷本公司駐紮實得力四州府　爪亞　蘇門答臘　暹羅等處之代理人詢問或逕來本公司寫字樓內便可取其價單幷知其一切情形矣駕玉臨不勝厚幸再本公司設在勞民申律門牌五十一號德律風一千五百一十號併此佈告

英一千九百一十四年四月廿三號

哥林打耶公司謹啟

THE COLUMB TYRE Co. (Far East)

51, ROBINSON ROAD.　TELEPHONE 1810.

SINGAPORE.

電車有限公司告白

啟者本公司特字通知　諸君知悉茲將早晚電車來往各段道路之時刻列下

第一段由丁律起至石叻門止　頭幫車每晨六点半由丁律開行、六点半由石叻門開行　尾幫車每夜十点五十分由丁律開行　十点五十四分由石叻門開行　以上之路每六分鐘有車一輛來往　每夜十一点半尾幫之車由石叻門開往電車公司經過惹勿里芝律及勿勝士𠯿沙律

第二段由丹戎巴葛起至牙籠止　頭幫車每晨六点四十四分由牙籠開行　六点四十八分由丹戎巴葛開行　尾幫車每夜十点四十四分由牙籠開行　十一點三十二分由丹戎巴葛開行　以上之路每八分鐘有車一乘來往　每夜十一點一十六分鐘尾幫之車由牙籠開往電車公司經過勝灣拿實得力及實籠岡律各搭客乘坐此車欲往丹戎巴葛者可到勝灣拿實得力下車另搭他車便得兩勝灣拿實得力之電車每夜十一點半鐘開行

第三段由丹戎巴葛起至勝灣拿實得力此　頭幫車每晨六點半鐘由丹戎巴葛開行　六點鐘由勝灣拿實得力開行　尾幫車每十一點五十六分由丹戎巴葛開行　十一點三十分由勝灣拿實得力開行以上之路每三分鐘有夜車一輛來往　每夜十二點尾幫之車由丹戎巴葛前往電車公司經過惹勿里芝律及勿勝士𠯿沙律

第四段由禮佛酒館起至巴耶里峇止　頭幫車每晨七點鐘由禮佛酒館開行　六點二十四分由巴耶里峇開行　尾幫車每夜十點二十八分由禮佛酒館開行　十一點零四分由巴耶里峇開行　以上之路每八分鐘有車一乘來往直至夜九点零四分爲止已過此時則每十五分鐘有車一乘來往禮拜六日及禮拜日此路之車每八分鐘有車一乘來往直至十一点零四分止　此夜車由禮佛酒館開赴勝灣拿實得力乃十点四十四分　十一点　十一点一十六分　十一点二十四分　尾幫車每夜十一点二十四分由勝灣拿實得力前往電車公司　諸君購買車票祇能用在該路特此佈聞

英一千九百一十二年六月廿九號

電車有限公司謹啟

狗仔嘜

辟穢水

一加倫鉄桶庄

五加倫鉄桶庄

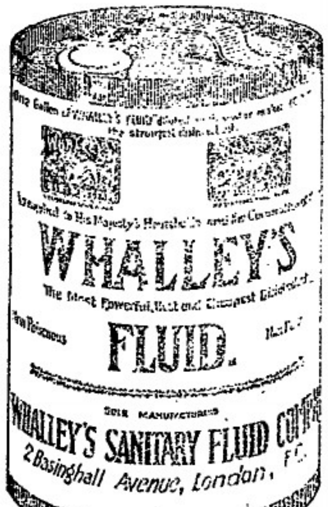

此辟穢臭水本坡各藥房及代沽各商店均有發售

新架坡總代理處美隆洋行

英一千九百一十四年正月九號

SOLE AGENT,

THE UNION TRADING COY.

SINGAPORE.

患難之交乃爲良友

司各脫乳白繁魚肝油爲病者之良友能回復其健康

司各脫乳白繁魚肝油爲身弱患病男女老幼之良友凡服他種藥品不能見效者服此藥必能轉弱爲強

醫士皆知司各脫乳白繁魚肝油內所含純潔之油能補血強骨發生健全之肌肉小孩服之能變爲強壯有力不受疾病之累

成人患咳嗽體弱血虧或患肺病者服此藥卽能速變強壯體弱之婦女服此藥能生健全之嬰兒且於哺乳時期發生乳汁甚多

(二)

SCOTT'S Emulsion

商標

然切勿使奸商勸購僞品須於封面上有得漁夫負魚商標凡無此商標者拒而勿受爲要

如欲知此藥詳細請函至上海四川路五十三號茂生洋行內便有小書一册寄來　信內請述明於何種報紙見此告白爲盼

諸君欲得以上魚油之小册請卽往新嘉坡馬礮有限公司領取

麵線

線粉

敬者特字通知此條麵線及線粉乃地上等之物向來未有如此精線共味甚香及線店最上　諸君有欲身體康健者須食此條麵線及線粉爲要凡各貨實確賬之大商行店皆有出沽

英一千九百一十三年二月廿五號

諸君若行路一日則脚腫甚痛及甚苦此等危險係因脚腫致能跛疾伏望諸君詳閱下列藥能力關君之害　予患脚腫症已歷兩年之久醫生及各項藥品治之不愈嘗時予已延埠上醫生四位調治其無效

予用(Little's Oriental [illegible])藥烈多敎臭藥打嗎啡　不久便痊全愈　烈多敎臭藥打嗎啡　乃是直愈之藥及治外症之第一良藥有如　傷損　脚風等症　此藥俱能一概平安各處藥店均有發售

西一千九百一十二年九月九號

The Siam Steamship Navigation Coy, Limited.

代理暹羅輪船有限公司輪船啟行

某船　剎心宋月五號　開行
某船　八號到坡　十二號開行
某船　十五號到坡　十九號開行
某船　廿二號到坡　廿六號開行
某船　廿九號到坡　正月二號開行

啟者代理暹羅輪船有限公司某船定于處民末月廿四號到新嘉坡廿八號啟行此船有泊在　吉里底　吧加　丁加勞　與遠　廳與勸　拌左　吉蘭丹　礁眉　萬洲勝　直汝嶗　吧那來　八打尼　新栽勝　嶗民　高沙門　萬律　耶宣　勒他　占本　哥勝及網咯各船均設電燈及備有頭等客房　諸君有欲由新嘉坡前往網咯及復返新嘉坡程經以上各港口每名船票銀一百五十元每次行期須歷廿四日之久該船到坡備有小輪迎接將近開行之半點鐘以前在于紅申碼頭由本公司所設之小輪運載頭等搭客登船欲知一切細情請詢本公司便悉

Straits Steamship Coy, Limited.

實得力輪船有限公司船名日時開往各埠開列

船名	(日期)	(鐘點)	(開往)
某船	拜一	十二點	忌崇港口
某船	拜一	四點	瑞珍咸坡　直落安申
某船	拜一	四點半	麻六甲　蘇坡
某船	拜二	二點	坡匯申　瑞珍咸坡
某船	拜二	四點半	麻六甲　蘇坡
某船	拜三	三點	瑞珍咸坡　檳城
某船	拜三	四點	麻六甲　瑞珍咸坡　直落安申
某船	拜四	十一點	坡匯申
某船	拜四	四點半	麻六甲　蘇坡
某船	拜五	四點	坡匯申　直落安申
某船	拜五	四點半	麻六甲　蘇坡
某船	拜六	十二點	嗎展　瓜勝彭亨　關丹
某船	拜六	二點半	丁加分　吉蘭丹
某船	拜六	四點	麻六甲　瑞珍咸坡　檳城

各拜二某船由檳城前往通和各拜二及拜五某船由檳城前往直落安申各拜三及拜六由直落安申前往檳城以上各船將近開行之半點鐘以前在紅申碼頭設有小輪運客登輪　諸君欲悉詳情請詢本公司便悉此佈

英一千九百一十四年十一月廿四號

實得力輪船有限公司謹啟

THE BORNEO COMPANY.

啟者特字通知　諸君勿使君之屋等字被白蟻所蝕及其目廣則須用柔尾來逸(Jodelite)此物可以保守木料若　諸君已有樹乳園者當將樹乳樹後解用此柔尾來逸兩勿用烏油如是則此樹可保免被白蟻及他種之敗壞樹乳樹之皮若能用此柔尾來逸壽之可以遠于再被兩諸君採購柔尾來逸必須認明勿使購假物此物可赴新嘉坡多及柔拿與公司慕根公司　吉隆坡關鯆夏巴　麻六甲勃蘭打士公司便能採購此佈

西一千九百)十二年正月二十號

是崇公司謹啟

要聞

參政院建議清室遜號 ▲參政施愚等近日提出一建議案請前清皇室明姓明徵聞昨已開會討論經多數通過茲將其原案錄左　竊近來復辟謬說曾開與國本動搖人心疑懼仰賴大總統提議政史暨各將軍巡按使之呈請及本院之建議於本月二十三日明發命令申明禁亂國憲即照內亂罪從嚴懲辦等因在案惟查該項謬說之發生雖由文人迂腐之見及奸徒煽惑之謀而實亦前清皇室昭示嚴故不能明姓明徵有以致此試言其故夫優待條件雖明訂清帝辭位民國待以外國君主之禮等語然此種語意不過表明尊君遜國依然安富尊榮帝者上儀無虧貶損而按之實際自與各外國君主之有土地人民政權者截然不同乃今清皇室之正朔服色顯與民國殊異即如宗人府及內務府所屬各衙門張貼告示仍用宣統年號及陰曆月日而西華門神武門出入之內廷當差各員依然翎頂辮髮此其一也民國官吏雖多前清故臣而爵賞之權自當操之民國元首乃今清皇室於民國在職人員賜壽賜郵給贈物品仍用上諭其師傅與嘉甘有賜謚及宣付史館立傳等事殊非統於一尊之義此其二也國家刑罰為統治權之一種作用人民身體非依法律不得逮捕監禁審問處罰載在約法尤應為五族所共守乃今清皇室內務府所屬慎刑司依然存在雖專治太監不及平人而太監亦民國人民之一自不應於民國法庭以外更立非法之審判機關此其三也以上三端易滋觀聽若不早為拔本塞源之計皆足以為陰謀詭計之媒非徒擾亂民國兼恐傾覆皇室伏維前清孝定皇后女中堯舜天啟人慈既不惜割統治之大權媲若揖讓久豈必攝至名之帝制致啟猜嫌為此者請大總統審酌後深思遠覽迅派專員提出條款與清皇室接洽即(一)清皇室通用民國紀年並改陽曆內廷當差人員亦從民國服制(二)清皇室除對於皇族及蒙古王公之賞賜外其餘民國官吏無論賜壽賜郵限於頒給物品由內務府轉交民國內務部呈明大總統比照外國隆主給予寶星之例明發命令准其收受再交本人祇領其賜謚及立傳之儀節應即停止(三)裁撤慎刑司太監及內廷當差人員犯罪均應照普通法律由民國法庭依法究治上列之外所有一切近於行使政權事項一律停止則亂源永遏邪說不與民國安而清皇室亦安矣本員等依約法第三十一條第七欵提出建議案請求公決

提出者施愚　連署者孫毓筠　程樹德　孫多森　聯芳　李湛陽　宋小濂　胡鈞　陳國祥　朱文昭　鄧鎔

婦科聖手

弟之婦人於前月間懷孕患痢請醫調理數日痢未愈而九月之胎已產乃係雙生男兒因慌忙間不及趕叫穩婆致墮兩兒生命而產母病痢益甚鄰居及友人均言產後痢疾難治況該症延綴多天又係因痢墮胎下墜與足月自產者不同勢必更重而況藥未見效痢更甚為當是之時憤兩兒之已墮痛產母之瀕危正在張惶之際忽憶現任同濟醫院主席沈守元先生精深脈理為當今坡人士所敬仰乃往請之及至診脉後先生言曰此症無妨數劑可愈果爾一劑還五劑愈不獨痢愈而前之血崩痛舊疾悉除弟喜甚乃請教於先生言世人咸視產後痢為危症而先生獨以為無妨何也先生乃曰產後患痢醫者若不明虛實寒熱而徒執產後當溫補痢疾宜固濇則殆矣但僕數年來所醫之產後痢無一不愈而於平人之痢亦莫不然其能隨手奏效者無非脉症辦明寒熱虛實表裏不差隨時斟症用藥未嘗偏執產後痢不過多一兼顧血崩耳然此症不獨今世醫生視之為難即醫聖亦尋難治聽而言之醫生臨症貴要精詳胸中確有把握則不論何症均可隨手而愈云云弟因感先生之德無可為報乃作數言登之報端以鳴先生之德并告求醫者知所審擇焉云耳　先生現寓王家山腳三吊橋頭門牌一十三號

甲寅年十一月初五日　老吧虱口錦德興內王珠璣謹啟　冊

承頂聲明　○啟者小坡峨巴虱桂蓮巷街門牌三十四號同發號大牌酒店生理原係是李策決所創今因李策決志圖別業願將同發號大牌酒店生理及家私什物店底全盤概頂與白格承受任憑白格改號經營嗣後生理盈虧乃是承頂人白格之事與李策決無干其同發號前或有與街中往來賬項未清等事限一禮拜內前來向李策決理會過期係是自悞與承頂人白格無涉此佈

甲寅年十一月初三日　承頂人白格謹啓　冊

滙票各貨行情

是金	每盎司	六十四元八角
金葉	每個	八元六角二占
印度盾	一百元兌	一百七十四盾二五
爪亞盾	一百元兌	一百四十盾
滙香港	銀行現銀票一百元銀行貼出	二十二元七五
	即日掛牌一百元值	二十二元五
滙廈門	銀行現銀票一百元銀行貼出	二十二元七五
	即日掛牌一百元值	二十二元五
滙安南	銀行現銀票一百元值	十八元
	即日掛牌一百元值	十七元七五
滙暹羅	銀行現銀票一百元值	六十六元二五
	商人三十日期票	六十六元五
滙小呂宋	銀行現銀票一百元值	一百十三元五
	商人三十日期票	一百十五元五
滙加轄巴	銀行現銀票一百元值	一百四十一盾
	商人三十日期票	一百四十三盾
滙泗里末	銀行現銀票一百元值	一百四十一盾五
	商人三十日期票	一百四十三盾二五
滙三寶壟	銀行現銀票一百元值	一百四十一盾二五
	商人三十日期票	一百四十三盾七五
滙望加錫	銀行現銀票一百元值	一百四十二盾
	商人三十日期票	一百四十二盾
滙仲光	銀行現銀票一百元值	一百七十四盾二五
	商人三十日期票	一百七十五盾二五
滙里吉打	銀行現銀票一百元值	一百七十四盾半
	商人三十日期票	一百七十六盾半
滙上海	銀行現銀票一百元值	一百零二兩七五
	即日掛牌一百元值	一百零二兩五
有味煙土		一千元
無味煙土		九百十四元半
上甲燕		七十一元七五
暹甘蜜		七元四三五
實勝胡白椒		三十三元
大撰土油出水		三元六角
王帽土油出水		二元九角半
坤甸興隆小織椰油		十七元四
巴勞一號		八十五元
巴勞二號		八十元
巴勞三號		七十五元
巴勞碎		五十五元
勿里洞椰干		八元九角
坤甸椰干		八元六五

特此通知一切人等知悉茲照一千九百零一年第二條第六欵例則所有在廉六甲之勿剌加覓那集遵之圖面及其定欵并於此工程有關之圖式等均貯在亞勞牙悲地方官署以便與諸人查看此事係於一千九百一十四年利心末月一號起准人看至三個月之久如有人欲阻此項工程者可於此三個月內函致輔政司署說明俾坡督援函在議政局內會集諸員磋商辦理特此預告

英一千九百一十四年十二月十一號

廉六甲亞勞牙耶剛地方官奄怡沙謹啟

天喜堂馳名老婢調經丸

稟准商標用老婢圖為記

老舖在香港中環堀街口

正舖在羊城西關光雅里

若非萬全安敢獨沽一味

此方得自京都某親王府之老婢傳授故曰老婢調經丸

南洋各埠光顧賜顧請認明仿單上附有此標為據石叻周昌記啟

一治一二月胎動行經或肚痛
一治三四月胎動行經或肚痛
一治五六月胎動行經或肚痛
一治經色或黃或淡或紫或赤
一治經來或多或少或遲或早
一治一月經來數次多少不一
一治行經肚痛大便閉結
一治遲年閉或近月閉經
一治子宮虛冷多年未孕
一治數孕非孕全體嘈雜
一治經期前後腰骨痛
一治經期前後小肚痛
一治經期前後肚痛
一治血山崩血流不止
一治產後瘀血未清
一治白帶赤帶白濁

此丸專治婦科等症如孕婦妓婦室女婢女一切婦人皆可安心吞服不用戒口平日經期有準者吞至三五服無不受孕百發百中倘勿輕視餘調經之靈藥種子之金丹也每服收回工料銀一元

各埠代理名列

京都醫局　市佛照樓
天津　紫竹林佛照樓
石叻馬交街周昌記
汕頭懷安街惠安號
大吡叻霹靂周昌樂
廣西梧州五顯碼頭
檳城大門樓富生號
桂林十字街五顯號
吉隆坡茨廠街煥利號
澳門木橋街如意號
漢口四官殿三多軒
佛山潘涌基其芳號
上海大馬路老悅生
省城雙門前藝威局
海口得勝沙全記號
廈門鎮邦街太乙號
瓊南二滙街寶興祥

稟准商標別人不得冒效福建林觀春製

此丸在石叻專在馬交街周昌記門牌九號

寄售此丸在石叻并無分枝別店代沽

民國三年陰曆二月十九日　本堂主人謹啟　冊

同濟醫院招考醫師廣告

啟者本總理等於本月十三日會同集議衆經議決招考醫師定於陰曆十一月初五日起陸續到院報名十五日會同考試無論本埠或外埠醫君子有欲就本院之聘者請如期　玉臨掛號或投函到院通知以便預備試卷編列號數至於一切章程俟將屆期再行刊佈特此預　聞

甲寅年十月十五日　同濟醫院當年總理公啟　冊

緞弗禮紗雙旗標

正頂上　威士基

緞弗禮紗雙旗標威士基酒乃頂上佳品由英國實咯蘭裝製此酒現在市上其價從廉以廣招來　諸君購買威士基酒以助衛生宜細認緞弗禮紗雙旗標方俾實發倘蒙光顧一試便念念不置矣

英一千九百十四年十二月廿四號

牙直里有限公司謹啓

TENNENT'S PILSENER BEER
Wellpark Brewery Glasgow
TRADE MARK
J. & R. Tennent
BREWED IN SCOTLAND

何蘭乃英國所製之白蜜酒天下銷行甚暢諸君有尚未經試飲者祈早購之方知此酒之妙他人不能有此英國美酒復有此等廉價買出者倘能試飲一次以後即常欲用之

TRADE MARK SYLVAN

花旗箭標土油

用煤油者注意

敬啓敝公司親由祖家運來花旗箭標土油銷行海內外久已馳名新嘉坡一埠向由天盛棧李嘉順代售取價公平童叟無欺其油最合家用之特品燈火光亮而且耐燃其用度較他油省儉與別不同並可用行機器堪稱妙品此油與機器油無異價值較機器油尤廉諸商倘欲購者祈向枒米芝律街門牌二百一十一號天盛棧李嘉順採辦可也此佈

大英一千九百十四年十二月十五號

美商貨燈力公司謹啓

極品鮮牛乳發售廣告

雪車標生牛乳國家醫院已用之數年因爲醫生人員已經驗明此標乃是上等純淨可信　伏望諸君勿以價廉而購下等之物　諸君倘未試用此標牛乳時　以爲亦與他標無異請嘗試一飲便知此標牛乳實居他種之上望諸君試用

不攙雜質而正式調和之牛乳及生牛乳此標牛乳在檳城山尾渣甸直里公司新嘉坡林德公司麻六甲半心華威有限公司發售此佈

大英一千九百一十二年三月十四號

專攬販者人耶及子禮華有限公司謹啓

極品眉壽種子丸

此丸力量宏深能收能放有鬼神不測之機服後反覺寂然不動至必要之時然後勇氣百倍大得其力眞廣嗣金丹生男之資券也與別項種子藥大不相同試舉一端可知優劣蓋別藥力量淺故至少須服三錢始克有濟此丸每次僅服二小粒計重不過數釐每日服三次統計不過一二分奇在服後不知不覺終日毫無動靜緣遇身精髓已爲藥力關鎖牢固不撥不動矣及至臨事之時但取外塗藥一擦立刻神威奮發勇往無前并能奈久極化醇之藥末足比其巧盡陰陽鼓盪之機尚難形其狀當此際雖以從未生育之婦經此一度無不成孕百發百中靈驗非常願世之無子者試服之即此丸求要藥深信其益矣

分售處
荷屬泗水三昌公司　暹羅觀音亭口中法藥房
荷屬吧城三昌公司　吉隆坡寶廠街利華商店
塘羅北塞街會豐商店　庇能新街中法藥房

連外塗藥在價內每盒價銀二元半

甲寅年八月十七日

石叻庇能會豐商店

福至大藥行

固本補腎汁

此汁能壯腎培元能强腎固本能補先天後天之不足能使左腰右腎之靈活能復已散之元陽能生欲絕之真陰有病者能使之無病無子者能使之有子能使水火能相濟而挽色慾之相殘而振老年之痿敗誠普救衆生之妙藥也

腎元虧損　腎部勞傷　腎虛氣喘　腎冷精流
腎虧腿軟　腎弱腰痠　腎傷陽痿　腎寒液薄
腎燥精干　腎枯無子　腎家各病　悉爲主治

每瓶銀壹元五毫　每打銀拾五元

各埠各藥房均有代售

分售處
泗水三昌公司　吉隆坡利華商店
吧城三昌公司　塘羅埠會豐商店

石叻庇能會豐商店總代理

福至大藥行

白濁消淋丸

此丸能消解白濁培益元氣無論新起久患依時服食兩日之內痛除腫退濁止淋消解惡毒而扶元神是誠二濁五淋之聖藥也

流出白濁　必有微毒
解毒除淋　神效極速
白濁既好　培補宜早
去毒生精　此丸至寶

每大瓶銀一元五毫
每小瓶銀八毫

福建

張國淦爲參政院參政 △頃由政界消息聞張國淦已蒙袁總統策令爲參政院參政員張固閩產中之特出者也前已任命爲參政院秘書因未曾京遂由林長民代理茲既入覲職而秘書又爲林宗孟先鞭故袁總統特任之爲參政已行履新視事云

許巡按規劃治水局經費 △治水局工程浩大需欵繁鉅許巡按以閩省財力困匱末由籌算迫加一再思維祇將省會捐提存濬河衛生經費餘欵并儲存補助自治會經費餘欵先行撥作開濬省河之需而以省紳賑恤風災餘欵補其不足濬湖則將財政部核准給還濬湖經費陸續撥用以重工程等因已呈大總統察核准辦矣

王壽基來閩之位置 △去月(二十四號)許節使特派游厯員某赴烏江候迎前清北京內外城廳丞王壽基頃聞王已於一二十五號乘海晏輪到閩並聞許節使特以諮議廳席暨位置之蓋王於清時係統籍中之最有聲譽者爲守兼優對內對外處上處下頗具仁人長者之慨故知者咸謂巡按使署既有參諮議可欽遲事務物亦極靈辦和藹王君此來可稱雙美云

蔣廳長急於辭職之原因 △水警廳長蔣蘩前清道員頗富政界經驗抑且賦性率直作事素尚果毅瞬歸待人咸持寬厚民爲餘國務所贊許此次來閩任水警長一職本係姑暫之計茲據外間傳說該廳長近因該廳一切被前主持籌備之員即(現任省會警廳長員)當時着手進行手續稍存私見(廳先本擬任水警第一署長)一切未辦妥協致令現今動輒維艱抑又却於情面不能將前籌備員之所以未辦理協當種種積弊槪行向上新且財政上運往備極困難勢同巧婦無米之炊加以水警第三署傳署長借公急私屬署員毆巡長種種野蠻行爲又未便據法懲由是去志日急一日漏頃據某君云該廳長不久將調升某處道尹此說雖未必確大略將廳長不願久於其位其情容或有之耳

薪獎謀利 △厦門草埔埕有陳氏世家子嗜賭放蕩不事生業本爲鄉人不齒日前其母身故乏費殯葬停柩在厝此次其婿家備出錢項代營殯葬事件爲其子者亟慕拔蘇嫌孝泣送以盡孝思之禮詎氏兒必要其姊婿他十金方肯依禮而行否則不理果爾是以送母殯葬作謀利機關未免太無人理生兒云乎哉

追加道尹經費 △許巡按使日前飭財政廳及四道尹云爲飭知事准財政部咨開首准政事堂交福建巡按使呈爲擬補道尹經費並擬率准各項臨時費用一案奉批是悉交財政部核辦此批等因發交到部准咨前因當經本部覆核該省行政公署節存項下支應各款既經呈明在先應令仍照呈准原案辦理其道尹經費不敷四萬二千二百元擬即准其追加預算在於餘存候撥欵內勸支呈奉批令准予追加即由該部轉行遵照此批等因由政事堂抄交到部相應抄錄一件原呈到署准此查道尹公署經費前准內務財政兩部咨行到署業已飭知俟呈奉大總統批准後再行實行在案茲奉財政部鈔奉批令准予追加咨知到署應即遵於本年十一月一日起實行除咨覆並分飭外合抄錄原呈飭仰該廳長道尹遵照並轉知福建中國銀行查照此飭

廣東

複獲炸藥源源不絕 △昨有清遠船一艘長可四丈闊約五尺此船載合淺水之用滿載鹽斤擬經過江河面被東堤陸軍第二混成旅旅長偵悉知爲私運軍火之匪船立派軍隊前往搜查於鹽內搜出炸藥百餘觔炸彈七枚即將船戶莫某等五名拏獲呈解將軍行署核辦至該貨船現已駛近該司令部碼頭停泊并派陸軍多名駐守

剿辦野蠻之械鬬 △番禺縣屬沙村滄頭兩鄉因爭塍水肇釁釀成械鬬已由番禺縣譚知事會委諮勸兩造調處飭令遵斷具結詎近日兩鄉又翻前議復起械鬬炮聲隆隆如臨大敵是日廣九鐵路火車駛經兩鄉車站見兩鄉均起臼礮戰鬬劇烈該司機人恐炮彈橫飛傷及搭客故行經該處必開車疾駛以避其鋒當道已派緝事前往痛剿

開投清還官田 △財政廳查得清遠縣屬未變官田爲數不少現特先將九起核定底價定期本月十四十五兩日分次在廳開投各該田畝之價目併錄如下花凳坑村一十一頃八十二畝七分八厘底價一萬八千元福岡爛底狗二頃九十畝零八分二厘底價六千元福岡散水圳一頃三十二畝九分四釐一毫九絲一忽底價二千六百元縣城塆下席西轂塲官荒八十畝六分九釐底價一千八百元以上四起定期十四日開投翹嶺魚仔埔二頃四十七畝零七釐五毫底價四千二百五十元翹嶺公務地一頃廿七畝五分九釐底價二千五百五十元翹嶺小荷包一頃六十六畝六分六厘六毫崗價三千四百元翹嶺山塘口外大湖尾下海旁口二十畝底價一千八百元翹嶺翹龍嶺八十畝底價一千八百元以上五起定期十五日開投

各屬絲商虧倒之多 △各屬絲偈所絲之四角粗絲清流與國最多六角幼絲清流英法兩國最多其價格每百斤約值銀七百餘員刻因戰事影響各屬絲偈倒閉者十之七八今春所存蠶繭絲絲價值大跌每百斤僅值銀五百餘員商人以其虧折過甚多持往秦和滙豐等行按銀以資週轉目下年關在邇銀根愈緊絲商莫不憂形於色若不從速設法明春將有一律倒閉之虞

開賭以塞漏卮之奇策 △旅京粵鄉京官梁士詒梁啟超等因粵吏開賭即函致龍上將軍李巡按使轉閩表示反對昨聞龍李兩復原函甚長內容畧謂粵省賭博久已相習成風自前年官廳禁賭後各屬私賭之風愈形猖獗況毘連港澳一葦可通年來澳門彩票之輸入內地與內地金錢之輸入澳門賭博者歲何止數千萬(澳門闈撲可不啻仿而行之)與其禁賭而利權外溢易若弛賭而少塞漏卮且現在所弛禁者僅山鋪票兩種此外番攤各項爲害較烈者仍嚴明永遠禁絕粵省山鋪票性質實與湖北簽捐票無異所謂博採有限制并非一擲千金且有因之致富者與情固所樂爲實屬利多害少粵丁巨災之後捐事已成弩末公私羅掘俱窮反覆權衡舍此則無長策公等關懷桑梓徵亦熱忱然眷念路傳聞未免昔之過當應請毋庸深慮云又函復粵紳鄉華熙易學清等將開賭與禁賭之利益弊害反覆辯明且謂業經大總統批准著手進行勢難中道收回成命務請該紳等毋庸疑慮云

某要人口中之亂黨詭計 △據熟悉官某要人云亂黨旬日間因圖炸官廳其計不行乃轉而運動觀音山守火藥庫之衛軍(云係賣明堂派人運動)欲將全庫焚炸則附近該庫之將軍行署嶺守使署巡按使署等皆同歸于盡幸該衛軍三人不爲所惑即將該亂黨拏押并洋銀數千元(云一百元)呈解龍將軍龍將軍傳該三兵士大加贊獎即賞銀二千元并擢升排長各賞軍衣一襲勳章一座令即穿衣隨同各軍士演說勉以大義此昨日事也又前日有陳肇歌者潮州人自首聲明謂己係亂黨圖炸芳村樊宇亞細亞等各火水倉之首領因念太傷人道不忍下手故寧欲犧牲一己不願慘害人民然既受同黨委任如其不行必爲所殺是進亦死退亦死事已至此惟求速死而已蓋亂黨計畫欲於水退時炸毀各火水倉則火水與河水同向珠江而流全河水勢滔天連及兩岸傳達內地而城內又同時大舉則頃刻間全城可化瓦礫場矣聞陳某昨經解送巡按使署容俟查明續行登報

招工建造廣告 ○啟者茲本醫生欲招人包工建造屋宇十二間其屋係在頑龍岡律及加夫律處等 諸君有欲承充此工程者可將價錢列明封固外書交安奕沙棉醫生收拆字樣於西本年利心末月廿七號中午以前投交梧槽律門牌九十九號印度藥房以憑察閱如有欲觀看其地圖及建造之欵式者祈於每日下午三點鐘起至夜間八點鐘止前來本藥房看閱可也特此佈告

英一千九百一十四年十二月十六號　西醫安奕沙棉謹啟

新嘉坡吉寧實得力門牌六十四號華商銀行有限公司股本定四百萬元分作四萬股每股壹百元出發式萬股每股先收五拾元共銀壹百萬元股東尚有未收之實成壹百萬元公積壹拾萬元寄存及來往之利息欲知詳細請到本行詢問便詳

董事　李浚源　邱楊陣　石清歧　陳禎祥
林文慶　邱國瓦　留鴻石　葉大炮
吳克儉　蕭榮珍　周壬鑫　林義順

正主席李浚源　副主席林文慶
代理總理陳禎祥　代理司理吳克儉　副司理兼庶務員蕭保齡
英一千九百一十四年利還末月三號　華商銀行庶務員蕭保齡披露

一 此酒可補精神 二 飯後飲之最爲合宜 三 氣味甚清並無什料摻入此酒係西班牙所製造 四 飲後甚見爽快 五 詳細認明勿被假冒 六 此爲頂上之品自早馳名 七 此酒經由兀美担保 諸君若飲此酒可獲平安

GILBEY'S Invalid Portwine

英一千九百十四年
十二月廿四號
牙直里有限公司謹啓

DRINK!　DRINK!

CARLSBERG BEER

交實墨蜜酒之特色

啟者交實墨白蜜酒之製早已馳名望諸君必來一試飲之即能知其佳處蓋此酒質上品製佳氣味香醇力量濃厚東方一帶所沽者概當無有出其右者而且價值復廉尤非他人所及一經試飲即自能知其佳處必時思飲此酒而置他酒於不顧矣此酒係丹國所製天下馳名人多嗜之惟在本坡則以本公司爲惟一之代理人得有特權統運此酒入口諸君有購做者請嘗試之當知天地間有此佳釀自不讓獨頭竹葉專美於前也

英一千九百十四年十二月十二號
怡士亞細亞的有限公司謹啟

SOLE IMPORTERS.
THE EAST ASIATIC Co. Ltd.
SINGAPORE.

Gilbey's Gins - Sweetened and Unsweetened.

一 甜仁酒係裝圓的勿突瓶 二 淡仁酒係裝四方勿突瓶 三 兀美仁酒可稱爲頂上無匹 四 請諸君試飲兀美之仁酒方知其清且佳也

英一千九百十四年
十二月廿四號
牙直里有限公司謹啓

本坡

介紹良藥 ◉人之所以離妻妾衆多仍乏子嗣者皆緣色慾過度斲喪元根本爲之不固也人之所以精神困倦有病纏生者皆緣胃氣不調飲食少進發生之道不講他人之所以縱情花柳輒患疳疔魚口便毒成爲殿疾者皆緣沉迷溫柔鄉裏不知思患預防也今本坡松柏街口大馬路衛安公司有歪兼邊固本片及健胃養神汁與花柳解毒平安水三種藥品正所以除此三患此等良藥一由厨臣氏藥房而來二由英京保來氏監製藥已馳播全球非僞藥欺人所可比請嘗試之當知非謬欲悉其詳一觀該公司之告白可矣

掌珠得回 ◉前日所登二女何之一則茲悉該二女逃出後經爲附近某商代爲收留昨日乃由女父領之返寓掌珠得回亦云幸矣

刺鷄妓婦案未結 ◉前報學人陳康被控在長泰街新盛鷄妓院刺鷄妓婦鄧玉蟬差拘於案一節茲悉日昨由府提訊尚未定讞

私留烟灰 ◉百督局總差前日下午四點鐘偕綠人及巡丁多名前往嶺雲律闔人某甲所開之二烟廊搜獲烟灰三錢即拘甲以私留烟灰控之於案昨日下午府訊畢判罰銀五十元否則收禁一禮拜

何兄乃爾 ◉吉寧人牙里蘇寓山爭律門牌六十一號廿二號晚九點餘鐘被同籍人亞峇及義士米與沙列幷牙尾四名入屋執伊毆致重傷嗣爲醫差聞耗趨至拘獲四人並案送伊入醫院施治今午由府提訊被告等畧訊展十九號再鞫

挾何仇恨 ◉巫人烏蝦乜寓實龍岡律披稱昨晚十點鐘被同籍人烏峇手持利刃刺傷其肩部二處當即喚由二百九十九號巡差拘烏峇並案旋入醫院調治今午由府提烏峇畧訊展廿九號再鞫

婦人聚賭罹罰 ◉竹腳捕房英總差廿二號晚率差多名前往梳實得力門牌三十一號拘獲聚賭之叻產閩婦十二人席面銀五角三占幷呈於案今午府訊畢判每罰銀五元否則收禁十天

爲賭何必 ◉竹腳捕房英總差昨晚十點半鐘率差多名前往安申律門牌一百一十八號拘獲聚賭之客人二十名席面銀一元一角幷屋主客婦楊氏均逮控於案今午府訊畢判賭徒每罰銀三元屋主客婦未訊展下拜四再鞫

捐冊照登 ◉英儲救濟捐第廿三次捐欵開列

•大東電報館各辦事人十一月捐欵

嘜頓先生五元 眉歷地先生二十元 明匯先生十五元 明頓先生二十元 勿參先生（全數撥歸英京救濟）十元 巫喇先生十元 巫先生二十元 覓力丁掛先生三十元 延華先生五元 個喇先生五元 爹先生五元 當尼先生十元 登加喇先生十元 衣離士先生十元 活厘文先生十元 活勞意士先生一元 茅拏先生十元 廿眉士先生一元 限灘先生五元 乞治先生五元 乞申先生五元 恨先生二十元 曾臣先生十元 也厘眉臣先生二元 歷先生三元 文士非先生五元 麥記先生五元 電筒火船衆人（全數撥歸英京救濟）五十元 𠸄姑槳先生五元 麻沙先生十元 麻喇先生十元 減拉先生十元 麻勞先生二元 摩眼先生五元 烏調先生十元 巴厘轆先生二元 巴辣先生（全數撥歸英京救濟）五元 勞士先生五元 勞沙厘奥先生一元 轆沙先生五元 禮先生十元 蘇沙先生二元 士密先生十元 燃爐先生十元 域先生五元 華勞先生十元 厨甲先生五元 草路甲先生十元 章士核先生五元

共銀四百四十四元 （未完）

敬告親友 ○啟者本坡殷商鍾癸添先生即前厦華生號東人顯以告老在家以樂天年詎於近日悲抱沉痾藥石無靈竟於本十一月初七日遽捐館舍戚好聞訃莫不爲之痛悼 先生享壽七十有五生有丈夫子四人女一人今則子孫滿堂夫亦無憾茲定於本陰歷十一月十三日即拜二日下午四時由小坡華打羅士得力門牌一百五十九號德基住宅舁引往東陵聖堂誦經畢即扶柩還山安葬於武吉智禺律教會義塚凡屬戚友誼好屆期通請前往該宅執紼以表哀忱藉此週知即希 鑒臨爲盼

中華民國三年 陽歷十二月廿四號 廖正興 陳榮光
甲寅十一月初八日 陳德潤 何順發 謹啟 同

中華商務總會請領選舉票廣告

本會選舉第十屆職員之期議定陽歷十二月卅一號即陰歷十一月十五日開票現正分派選舉票惟各會友住處不齊或經遷徙深恐分派不週茲特登報通知如有未經接到選舉票者務於本月三十一號以前携帶本屆年捐收據自行到會或託人來領以免遺漏特此通佈即希 諒鑒

中華民國三年拾二月廿四號 新加坡中華總商會公布

啟者茲照一千八百八十八年所定之報窮例則於一千九百一十四年本坡臬署第二百三十號報窮之案 債主係爵士爵士知總淡峇爾實智 欠債人係余寧 茲照一千九百一十四年利心末月十八號臬堂命令佈告如左 現有報窮案件已呈臬案該案係控告余寧之件茲定於一千九百一十五年傳不哇里月八號在於臬堂集訊特此通知

英一千九百一十四年十二月廿四號

債主入稟之狀師奴呂申爹徹疏謹啟

一千八百八十八年之報窮律

實得力三州府轄內新加坡臬司衙署

一千九百一十四年第二百六拾九號報窮案

爲恒隆號事

具稟人亞呂意沙羅蒙

茲緣亞呂意沙羅蒙在新嘉坡麻六甲實得力門牌六號A於一千九百一十四年怒民末月二拾號在臬堂呈稟控告新加坡叟勿里只律門牌二十九號恒隆號錫鏍生意又因一千九百一十四年利心末月拾號在臬司堂所投之誓詞供稱該號之股東鍾昌榮鍾瑞芳二人實似有意逃匿以致該稟無從交領故蒙臬司大人於一千九百一十四年利心末拾一號下令着將該請入窮之稟及臬司之令各抄一紙黏於新嘉坡叟勿里只律門牌二拾九號之屋即該欠債人最末後經營生意之處也又再各抄一紙粘於新嘉坡臬司衙署並將該令登錄一次於華字新聞報名曰叻報有若如此黏登報通知即可作爲該稟已交該欠債人恒隆號親收一樣此佈

大英一千九百一十四年利心末月廿四號

具稟人之狀師唉的美羅啟

憲示

大英欽命新嘉坡輔政使司 爲招人投票事照得本坡國家現欲招人入票承充工役爲此示仰商民人等一體知悉汝等有欲承充者其票當于西一千九百一十四年利心末月三十一號拜四即華十一月十五日中午以前投交國家機器司寫字樓以憑選擇茲將所欲招充之工役開列

在那心山特別改換及修理住屋

如欲知其細情及觀圖式者每日由正午十二點鐘起至下午四點鐘止可赴機器司寫字樓向大才剛查詢便悉凡投票者其票外必須寫明投交國家機器司寫字樓承充該役字樣并向營造司寫字樓大才剛取討印便之票簡照式填寫方能合用而欲取票簡之前須將壓票繳一百元交與庫務司領回單據以便將單呈出方能取票簡倘已取中其票須在一月之內訂就合約及或者令其擔保若無照行即將壓票繳充公至於棄取之權任由國家裁奪各宜凜遵毋違特示

大英一千九百一十四年十二月廿四號 示

健胃養神汁

我輩家老幼常服養神汁能病者使安弱者使強獲無上之幸福也人以身體康健者不可不常服此汁其功效之敏捷請服之方知吾言不謬也

赤體肥童嚜

養神汁之法理功效說

經曰心藏神蓋以心爲神明之舍而神即精氣之所化故也十二經皆聽命於心故爲君十二經之氣皆感而應心十二經之精皆貢而養心故心爲生之本血之主脈之宗而神之所居也蓋神以氣存氣以精宅惟心精常滿故能分神於四臟推心氣常充故能引精於六腑故曰得神者昌失神者亡明夫神之關係攸重也彖川翁曰精能生氣氣能生神榮衛一身莫大於此故養生之士先寶其精精滿則氣旺氣旺則神旺神旺則身健身健則少病明揭其旨固可爲千古養神家炯戒也故養神之法有二一從心經以養其氣一從腎經以養其精奈世之人或過用心思以傷其氣或縱情勞慾以傷其精精傷則並傷其氣氣傷則並傷其精精氣並傷斯神外馳而不內守因而氣散於內血隨氣行榮衛紛亂於是乎百病蠭起神離故也太上貴養神其次養形凡欲神之存乎舍也凡欲神之存乎舍而百病不作也本醫生即持此法理而製此養神汁有病則培養元神擬精固氣無病則調和精氣育陰凝神誠養世之良方養身之妙品也茲將治症畧列

主治

胃氣不調 嘔吐呃逆 噎膈吞酸 胃脘疼痛
老人咳嗽 疾喘氣促 呼吸不順 肺痿息貫
肝腎兩虛 耳鳴耳聾 頭昏目眩 飲食無味
思慮太過 暴怒鬱抑 七情所傷 六淫所感
吐血衄血 便血尿血 婦女經癥 前後腹痛
赤帶白淫 子宮虛冷 久不孕育 崩漏小產
小兒百病 脾胃虛弱 疳積膨脹 泄瀉無度
肌質體瘦 飲酒過度 耗傷精液 煙癮日久
癆入臟腑 戒煙斷癮 元氣未復 一切百病

價銀 大樽銀二元 每打二十元 小樽銀一元二角半 每打十二元半 英京保來氏監製

總代理 石叻 大馬路衛安公司 羅氏藥房

甲寅年十一月初八日 各藥房均有寄售

花柳解毒平安水

蓋花柳之爲樂事也花柳之爲危機也中其毒者始而淋濁繼而疳疔魚口便毒諸症錯出治不如法或留毒未淸或墜毒爲患以致花柳入骨成瘋疾爲其危孰甚本醫生遍遊五洲日南洋諸埠患花柳毒者最多而醫花柳症者或泥於古方或急於求利但求奏效快捷致人留毒墜毒而不顧不知毒入骨髓使人終身成癩疾者良可慨也因研究法理創製此花柳解毒平安水出而活世使悟危爲安凡已經染花柳之毒者不論遠年近日服之立見奇功如好從事花柳之場者倘能思患預防服之自免傳染自有此藥水出則人之怡情花柳者可永保平安也因顏其名曰花柳解毒平安水皆非河漢染此疾者盍嘗試之服法每日三次每次一湯匙飯後服

各藥店均有寄售

價銀每樽一元 保來氏監製

石叻 大馬路 松柏街口

衛安公司

甲寅年十一月初八日

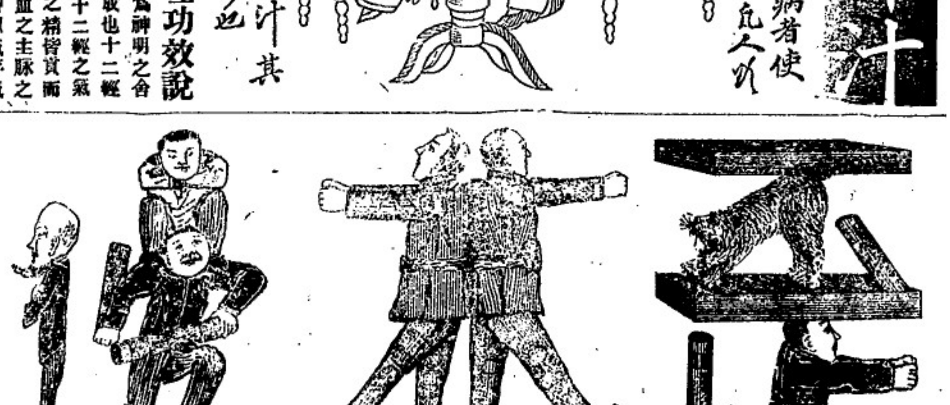

歪兼邊固本片

陽痿症皆因腎元素虧色慾過度以至精血內竭空掛香衾內負妻孥下乏賢嗣誠憾事也此藥片專治陽痿有補陰助陽嗣精固本廣嗣後嗣之功返老還童之力補除九醜頷卄三多大振乾綱幹事兼人久服能壯陽固本發壽延年腰驚闊步享盡人間豔福祥呈麟趾廣生天下英才 諸君欲廣嗣實嗣請嘗試之庶備余言之不謬也

每枝壹員伍角
每打拾伍員
大客批發價甚相宜

分售處
牛車水羅氏藥房
牛車水倫敦藥局
小坡華興藥房
小坡廣同安
小坡保靈堂
庇能華安公司
砂勞越利濟公司
吉隆坡盧同濟
通和華安藥房
蘇坡時利和
厨臣氏藥房啟
石叻衛安公司